



北京師範大學  
BEIJING NORMAL UNIVERSITY

# 教务管理系统 学业预警及学业进展 功能指南

BEIJING NORMAL UNIVERSITY

书院端适用 2025年4月制



联系人：黄明标



木铎楼A108-5



# 目錄

CONTENTS

**PART-01**  
按专业学分要求  
查看学业进展

按专业毕业课程要求  
查看学业进展

**PART-02**

**PART-03**  
按书院查看  
学业预警学生

按书院打印  
学业预警通知  
**PART-04**

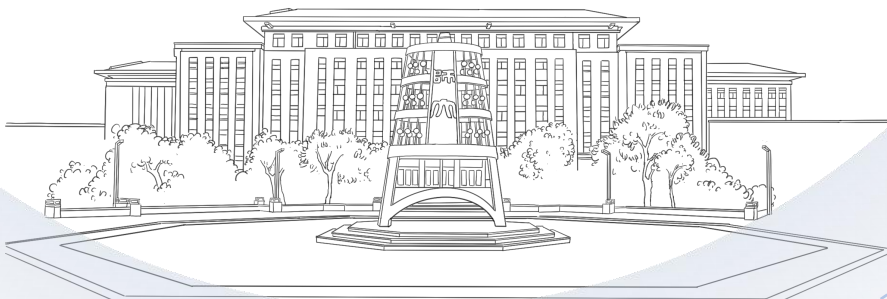

## 按专业毕业学分要求查看学业进展

功能定义：

“按专业毕业学分要求查看学业进展”功能可直观查阅本科某一专业全部学生所有课程模块的学分修读进度（即专业全部学生所有模块的学分进度可显示于同一页面，并可导出成excel数据表）。

同时，该功能也可查阅单个学生各个课程模块内必修课程、选修课程、限选课程、选择性必修课（如“四史”课程）等的具体修读情况。

功能定位：

经数字京师·珠海进入“珠海校区教务系统”，左侧菜单栏目选择“书院管理”，右侧功能页中选择“按专业毕业学分要求查看学业进展”。



## 按专业毕业学分要求查看学业进展(模块)

### 方式一：按书院所分管的专业进行集体查询

#### 操作步骤：

- 1、选择“年级”；
- 2、选择“所属书院”；
- 3、选择“专业”；
- 4、选择“班级”；
- 5、点击“检索”；

如需导出页面所示数据，请点击“导出”。

#### 说明：

- 1、“培养层次”默认本科，一般不需点击操作；
- 2、“模板”栏为空即可。



教务管理系统

当前位置：教学管理 -> 书院管理 -> 按专业毕业学分要求查看学业进展

按专业毕业学分要求查看学业进展

① ②

检索 导出

通过列选相应栏目，可按专业进行查询

序号	学号	姓名	年级	专业	所属院系	所属书院	毕业总学分	家国情怀模块 (21)
----	----	----	----	----	------	------	-------	-------------

用户：[91142024005]黄明标 角色：学生成绩管理员 ©2000-2025 青果软件集团有限公司 All Rights Reserved 2024-2025学年春季学期

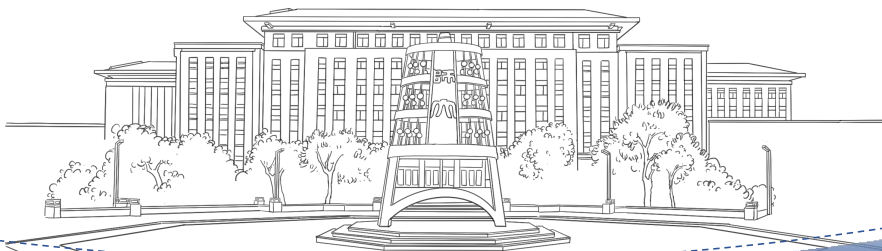

## 按专业毕业学分要求查看学业进展(模块)

方式一：按书院所分管的专业进行集体查询

示例：

以会同书院所分管的2022级应用统计学为例。

在相应列选栏目列选后，点击检索，下方将显示“2022级应用统计学”学生的学业进展信息（含学号、姓名等基础信息及毕业总学分、各模块学分修读进展情况）。



北京師範大學 珠海校區 教务管理系统  
Beijing Normal University, Zhuhai

当前位置：教学管理 → 书院管理 → 按专业毕业学分要求查看学业进展

按专业毕业学分要求查看学业进展

检索 导出

年级 2022 所属书院 [182]会同书院 专业 [103101]应用统计学 班级 [202210310101]应用统计学2022 培养层次 本科

学号/姓名 模板 请选择

序号	学号	姓名	年级	专业	所属院系	所属书院	毕业总学分	家国情怀模块 (21)
1	20221107		2022	应用统计学	文理学院	会同书院	18.00/18.00	100.00/100.00
2	20221107		2022	应用统计学	文理学院	会同书院	18.00/18.00	100.00/100.00
3	20221107		2022	应用统计学	文理学院	会同书院	18.00/18.00	100.00/100.00
4	20221107		2022	应用统计学	文理学院	会同书院	18.00/18.00	100.00/100.00
5	20221107		2022	应用统计学	文理学院	会同书院	18.00/18.00	100.00/100.00
6	20221107		2022	应用统计学	文理学院	会同书院	18.00/18.00	100.00/100.00
7	20221107		2022	应用统计学	文理学院	会同书院	18.00/18.00	100.00/100.00
8	20221107		2022	应用统计学	文理学院	会同书院	18.00/18.00	100.00/100.00
9	20221107		2022	应用统计学	文理学院	会同书院	18.00/18.00	100.00/100.00
10	20221107		2022	应用统计学	文理学院	会同书院	18.00/18.00	100.00/100.00
11	20221107		2022	应用统计学	文理学院	会同书院	18.00/18.00	100.00/100.00
12	20221107		2022	应用统计学	文理学院	会同书院	18.00/18.00	100.00/100.00
13	20221107		2022	应用统计学	文理学院	会同书院	18.00/18.00	100.00/100.00
14	20221107		2022	应用统计学	文理学院	会同书院	18.00/18.00	100.00/100.00
15	20221107		2022	应用统计学	文理学院	会同书院	18.00/18.00	100.00/100.00
16	20221107		2022	应用统计学	文理学院	会同书院	18.00/18.00	100.00/100.00

用户: [91142024005]黄明标 角色: 学生成绩管理员 ©2000-2025 青果软件集团有限公司 All Rights Reserved 2024-2025学年春季学期

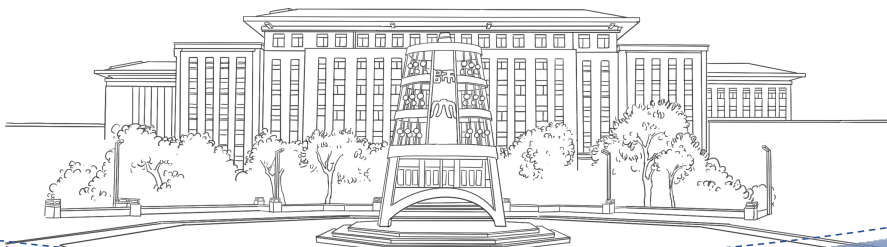

## 按专业毕业学分要求查看学业进展(模块)

### 方式二：按单个学生查询

#### 操作步骤：

- 1、选择“年级”；
  - 2、“学号/姓名”栏填入学号或姓名；
- 如需导出页面所示数据，请点击“导出”。

#### 说明：

学号/姓名栏目为以“年级”为前提下的独立性检索，使用前请确保“年级”选择正确。



北京師範大學 珠海校区 教务管理系统  
Beijing Normal University, Zhuhai

当前位置：教学管理 → 书院管理 → 按专业毕业学分要求查看学业进展

按专业毕业学分要求查看学业进展

检索 导出

年级 2022 所属书院 请选择 专业 请选择 班级 请选择 培养层次 本科

学号/姓名 202211071 模块 请选择

序号	学号	姓名	年级	专业	所属院系	所属书院	毕业总学分	家国情怀模块 (21)
1	202211071		2022	应用统计学	文理学院	会同书院		

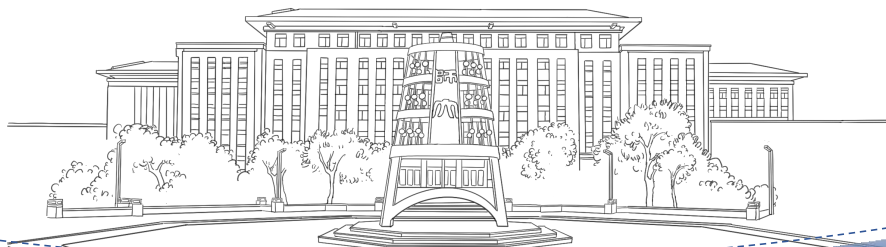

# 按专业学分要求查看学业进展 (模块)

页面说明:

## 1、数值解读:

各栏数值显示为该生该模块的应修学分/获得学分/在修学分:如图中所示的“**毕业总学分150/139/29.25**”即表示以**毕业为要求**,该生需修读150学分,截至本学期已完成修读并获得139学分,本学期选课(在修)29.25学分。将鼠标移数字旁边会显示“**应修学分/获得学分/在修学分**”的文字备注提醒。

2、图中所示图标按钮为冻结按钮,点击后可完成数据列的冻结(可类比EXCEL“列”冻结的概念),左右拉动“灰色竖条”可进行列宽调整;已冻结的信息列不会被滚动条调整,调整滚动条即可进行前后数据的对应性查看。

当前位置: 教学管理 → 书院管理 → 按专业毕业学分要求查看学业进展

按专业毕业学分要求查看学业进展

检索 导出

“图钉”为冻结按钮  
“图钉”变成全灰即表示完成冻结

所属书院: [180] 会同书院 专业: [103101]应用统计学 班级: [202210310101]应用统计学2022 培养层次: 本科

学号/姓名: 模板: 请选择

拉动“灰色竖条”可调整数据列宽度

序号	学号	姓名	模块 (21版)	国际视野模块 (21版)	数理基础模块 (21版)	经典研读模块 (21版)	艺术鉴赏模块 (21版)	社会发展模块 (21版)	学科基础模块 (21版)
1			31.5/0.25	8/6/4	41/47/0	4/8/0	2/2/0	2/2/0	30/24/
2			31.5/0.25	8/10/0	41/49/0	4/6/0	2/4/0	2/2/0	30/24/
3			32.5/0.25	8/6/2	41/31/0	4/2/0	2/12/0	2/2/0	30/19/
4			32.5/0.25	8/6/2	41/27/0	4/4/0	2/2/0	2/2/0	30/34/
5			31.5/0.25	8/10/0	41/47/0	4/4/0	2/6/0	2/4/0	30/24/
6			34.5/0.25	8/10/0	41/31/0	4/4/0	2/2/0	2/4/0	30/32/
7			34.5/0.25	8/10/0	41/45/0	4/6/0	2/4/0	2/2/0	30/24/
8		已冻结	30.5/0.25	8/6/2	41/43/0	4/6/0	2/2/0	2/2/0	30/24/
9			28.5/0.25	8/10/0	41/29/0	4/4/0	2/4/0	2/3/0	30/14/
10			29.5/0.25	8/14/2	41/49/0	4/9/0	2/6/0	2/2/0	30/24/
11			34.5/0.25	8/6/2	41/44/0	4/8/0	2/2/0	2/3/0	30/27/
12			31.5/0.25	8/10/0	41/45/0	4/8/0	2/2/0	2/2/0	30/24/
13			31.5/0.25	8/10/0	41/46/0	4/4/0	2/2/0	2/2/0	30/24/
14			34.5/0.25	8/10/0	41/45/0	4/4/0	2/2/0	2/4/0	30/21/
15			31.5/0.25	8/10/0	41/45/0	4/4/0	2/4/0	2/2/0	30/24/
16			31.5/0.25	8/6/2	41/46/0	4/8/0	2/4/0	2/4/0	30/24/

已冻结的信息列不会被滚动条调整  
调整滚动条即可进行前后数据的对应性查看

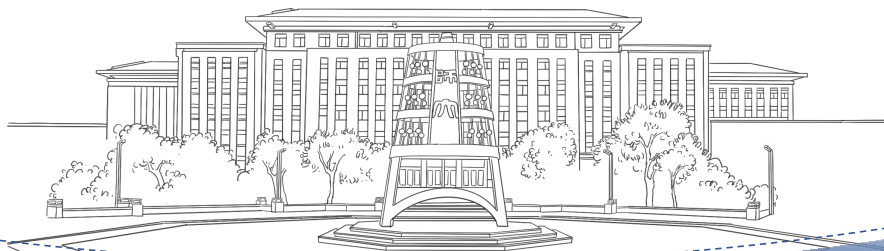

## 按专业毕业学分要求查看学业进展（个人课程）

操作步骤：

1、列选相应年级、学院及班级；或按个人检索；

2、点击检索

3、点击学号

即可查看该生各模块课程的修读进展情况（以悬浮窗口形式显示），见下页。

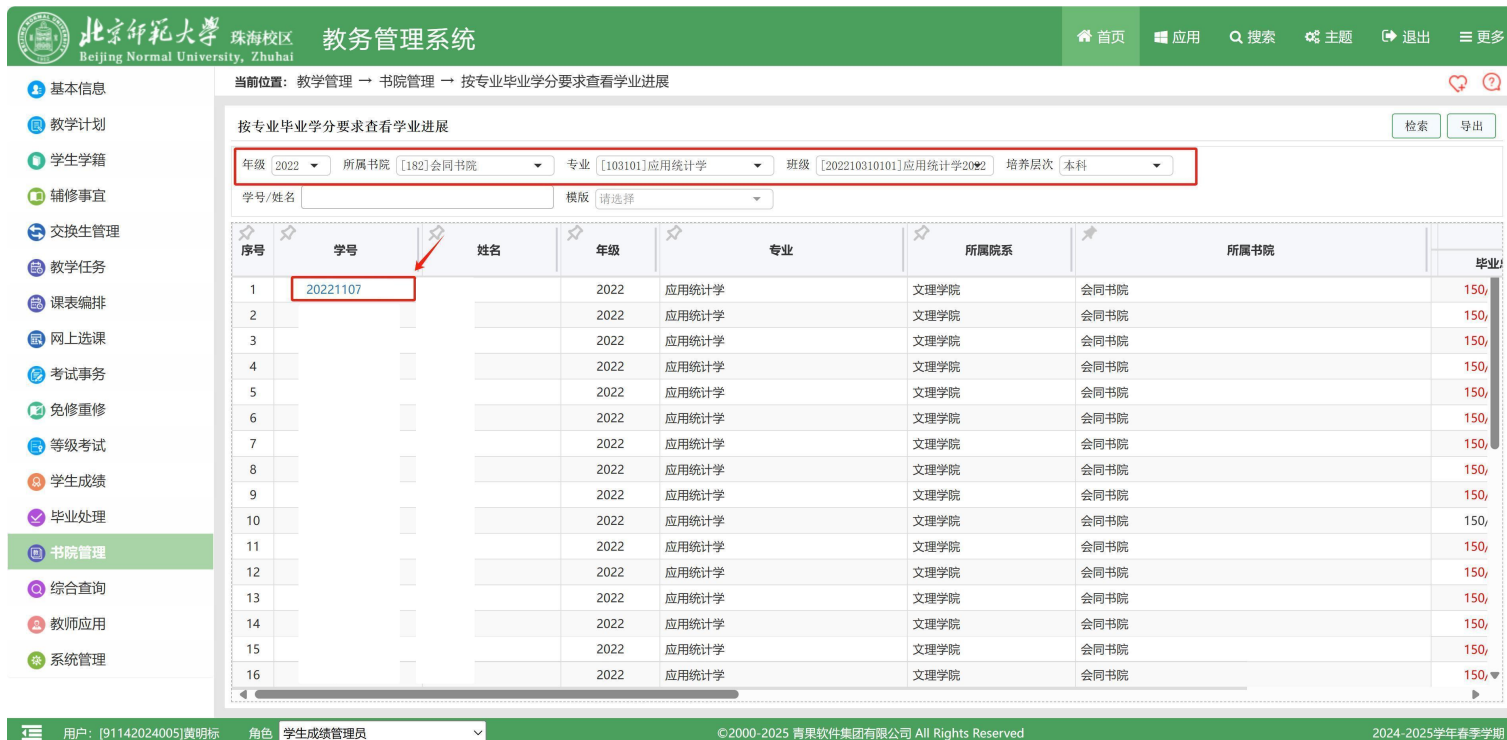

北京師範大學 珠海校区 教务管理系统  
Beijing Normal University, Zhuhai

当前位置：教学管理 → 书院管理 → 按专业毕业学分要求查看学业进展

按专业毕业学分要求查看学业进展

检索 导出

年级 [2022] 所属书院 [[182]会同书院] 专业 [[103101]应用统计学] 班级 [[202210310101]应用统计学2022] 培养层次 [本科]

学号/姓名 模版 请选择

序号	学号	姓名	年级	专业	所属院系	所属书院	毕业
1	20221107		2022	应用统计学	文理学院	会同书院	150
2			2022	应用统计学	文理学院	会同书院	150
3			2022	应用统计学	文理学院	会同书院	150
4			2022	应用统计学	文理学院	会同书院	150
5			2022	应用统计学	文理学院	会同书院	150
6			2022	应用统计学	文理学院	会同书院	150
7			2022	应用统计学	文理学院	会同书院	150
8			2022	应用统计学	文理学院	会同书院	150
9			2022	应用统计学	文理学院	会同书院	150
10			2022	应用统计学	文理学院	会同书院	150
11			2022	应用统计学	文理学院	会同书院	150
12			2022	应用统计学	文理学院	会同书院	150
13			2022	应用统计学	文理学院	会同书院	150
14			2022	应用统计学	文理学院	会同书院	150
15			2022	应用统计学	文理学院	会同书院	150
16			2022	应用统计学	文理学院	会同书院	150

用户：[91142024005]黄明标 角色：学生成绩管理员

©2000-2025 青果软件集团有限公司 All Rights Reserved 2024-2025学年春季学期



## 按专业毕业学分要求查看学业进展 (个人课程)

以某生修读情况为例进行说明：

- 1、窗口上方为各模块学分修读总体情况
- 2、双击某一模块（选中后字段行将产生颜色变化），窗口下方（学分模板对应课程成绩详情）将显示该模块内课程的修读进展情况。
- 3、“导出学业进展”：可导出页面上方各模块学分修读总体情况（不受双击选中限制，即导出全部模块数据）
- 4、“导出课程成绩”：可导出页面下方（学分模板对应课程成绩详情）课程修读数据（受页面上方模块控制，即上方不双击模块的情况下，将默认导出“毕业总学分”对应课程详情；上方已选中模块的情况下，仅导出选中模块的课程详情）。

按专业毕业要求查看学业进展(学号:)

刷新 导出学业进展 导出课程成绩

按专业毕业学分要求学业进展(14)

序号	学分要求模板/课程组	应修学分	获得学分	在修学分	完成度(%)
1	毕业总学分	140.0	136.0	9.25	97.14
2	家国情怀模块 (21版)	26.0	31.5	0.25	121.15
3	国际视野模块 (21版)	8.0	10.0	0.0	125.00
4	数理基础模块 (21版)	9.0	9.0	0.0	100.00
5	经典研读模块 (21版)	10.0	12.0	0.0	120.00
6	艺术鉴赏模块 (21版)	2.0	2.0	0.0	100.00
7	社会发展模块 (21版)	2.0	2.0	0.0	100.00
8	学科基础模块 (21版)	36.0	36.0	0.0	100.00

学分模板对应课程成绩详情(11)

序号	课程	课程学分	获得学分	总学时	课程类别	课程性质	考核方式	修读状态	成绩	开设学期	修读学年学期	培养方案必修课程	替代课程/子课课程
1	[KCZ007]女子形体/男子健美	1.0	1.0	16	通识教育课程类/家国情怀与价值理想	必修		已修读	90.0	1,2,4,5,7,8		√	[10110041751]女子形...
2	[KCZ003]三自选项课程	3.0	2.0	48	通识教育课程类/家国情怀与价值理想	必修		未通过	0	1,2,4,5,7,8,...		√	[10110042521]乒乓球(...
3	[KCZ008]四史	1.0	1.0	16	通识教育课程类/家国情怀与价值理想	必修		已修读	90.0	1,2,4,5,6,8,...		√	[10110519281]新中国...
4	[KCZ001]形势与政策	2.0	1.25	32	通识教育课程类/家国情怀与价值理想	必修		未通过	0			√	[10310504331]形势与...

13	专业核心课 (23版)								43.0		12.0	10.0	27.91
14	专业选修 I (23版)								20.0		16.0	4.0	80.00
15	实践环节 (23版)								8.0		0.5	0.0	6.25
16	国际视野模块 (23版)								2.0		0.0	0.0	0.00

学分模板对应课程成绩详情(14)

序号	课程	课程学分	获得学分	总学时	课程类别	课程性质	考核方式	修读状态	成绩	开设学期	修读学年学期	培养方案必修课程	替代课程/子课课程
1	[HIS12005]中国近代史	3.0	3.0	48	专业课程/专业核心课	必修	考试	正在修读		5	2024-2025学年春季学期	√	
2	[HIS12006]中国现当代史	3.0	3.0	51	专业课程/专业核心课	必修	考试	未修读		7		√	
3	[HIS12007]世界近代史	3.0	3.0	48	专业课程/专业核心课	必修	考试	正在修读		5	2024-2025学年春季学期	√	
4	[HIS12008]世界现当代史	3.0	3.0	48	专业课程/专业核心课	必修	考试	未修读		7		√	

## 按专业毕业学分要求查看学业进展 (个人课程)

页面说明:

- 修读状态包含“已修读”“未修读”“正在修读”“未通过”四类。其中，“已修读”指已经获得学分的课程，“未修读”指截止当前学期尚未修读过的课程，“正在修读”指的是本学期正在修读的课程，“未通过”指因各类原因成绩不及格（或不合格）的课程。
- “培养方案必修课程”栏有“√”的课程即为必修课程，根据学生实际情况显示“已修读”、“未修读”“正在修读”、“未通过”四种修读状态；
- 对于非必修的课程，“培养方案必修课程”栏无“√”，且仅显示“已修读”、“正在修读”、“未通过”三种状态。
- 以“课程组”进行显示的课程（编号为KGZ开头）：
  - 形策课、教职课：共2学分，分多学期上课，按所获总学分进行判断，累计2学分者视为完成修读；
  - 女子形体/男子健美：1学分，基于性别完成对应课程修读即视为完成修读；
  - 体育三自选课程：共3学分，学生需在体育课范围内选修课程（不含女子形体/男子健美），按所获总学分进行判断，累计3学分者视为完成修读；
  - 高级英语选修课：共计2学分，学生需在固定范围内选修课程，按所获总学分进行判断，累计2学分者视为完成修读；
  - 四史：共计2学分，学生在规定的四门课中选修一门课获得2学分即视为完成修读；
- 模块学分的修读完成度以百分比形式显示。具体判断学生是否完成某一模块课程的原则应为学分“完成度 $\geq$ 100%且该模块内所有必修课程皆已完成修读”。

按专业毕业要求查看学业进展(学号:)

刷新 导出学业进展 导出课程成绩

按专业毕业学分要求学业进展(14)

序号	学分要求模板/课程组	应修学分	获得学分	在修学分	完成度(%)
1	毕业总学分	140.0	136.0	9.25	97.14
2	家国情怀模块 (21版)	26.0	31.5	0.25	121.15
3	国际视野模块 (21版)	8.0	10.0	0.0	125.00
4	数理基础模块 (21版)	9.0	9.0	0.0	100.00
5	经典研读模块 (21版)	10.0	12.0	0.0	120.00
6	艺术鉴赏模块 (21版)	2.0	2.0	0.0	100.00
7	社会发展模块 (21版)	2.0	2.0	0.0	100.00
8	学科基础模块 (21版)	36.0	36.0	0.0	100.00

学分模版对应课程成绩详情(11)

序号	课程	课程学分	获得学分	总学时	课程类别	课程性质	考核方式	修读状态	成绩	开设学期	修读学年学期	培养方案必修课程	替代课程/子课课程
1	[KCZ007]女子形体/男子健美	1.0	1.0	16	通识教育课程类/家国情怀与价值理想	必修		已修读	90.0	1,2,4,5,7,8		√	[10110041751]女子形...
2	[KCZ003]三自选项课程	3.0	2.0	48	通识教育课程类/家国情怀与价值理想	必修		未通过	0	1,2,4,5,7,8,...		√	[10110042521]乒乓球(...
3	[KCZ008]四史	1.0	1.0	16	通识教育课程类/家国情怀与价值理想	必修		已修读	90.0	1,2,4,5,6,8,...		√	[10110519281]新中国...
4	[KCZ001]形势与政策	2.0	1.25	32	通识教育课程类/家国情怀与价值理想	必修		未通过	0			√	[10310504331]形势与...

13	专业核心课 (23版)	43.0	12.0	10.0	27.91
14	专业选修 I (23版)	20.0	16.0	4.0	80.00
15	实践环节 (23版)	8.0	0.5	0.0	6.25
16	国际视野模块 (23版)	2.0	0.0	0.0	0.00

学分模版对应课程成绩详情(14)

序号	课程	课程学分	获得学分	总学时	课程类别	课程性质	考核方式	修读状态	成绩	开设学期	修读学年学期	培养方案必修课程	替代课程/子课课程
1	[HIS12005]中国近代史	3.0	3.0	48	专业课程/专业核心课	必修	考试	正在修读		5	2024-2025学年春季学期	√	
2	[HIS12006]中国现当代史	3.0	3.0	51	专业课程/专业核心课	必修	考试	未修读		7		√	
3	[HIS12007]世界近代史	3.0	3.0	48	专业课程/专业核心课	必修	考试	正在修读		5	2024-2025学年春季学期	√	
4	[HIS12008]世界现当代史	3.0	3.0	48	专业课程/专业核心课	必修	考试	未修读		7		√	

21级、22级课程模块如图所示

## 按专业毕业学分要求查看学业进展（个人课程）

关于分组课程的举例说明：

以23级英语专业（非师范）为例，该专业的“毕业课程学业进展”由“必修课程（通用部分）”及两个分组课程组成：

分组一：分流课程（卓越方向）、分流课程（拔尖方向）；

分组二：日语二外、法语二外；

毕业审核前，对于存在分组课程的专业，学生应完成各个分组内某一方向的课程及学分的修读。如图示英语专业（非师范）学生，在毕业前应完成“分组一”内某一方向的课程和学分，同时也必须完成“分组二”内某一方向的课程和学分。

注意：分组课程模块的修读数据不能作为学生分组选择或分流方向的确定性依据。学生可能出现中途放弃某个方向的修读而转向修读另一方向的情况，比如学生已完成卓越方向大部分课程的修读，但在某一个学期开始修读拔尖方向的课程并选择完成拔尖方向，在毕业前允许学生自由选择。



序号	学分要求模板/课程组	应修学分	获得学分	在修学分	完成度(%)
16	日语二外-英语(23版)(分组二)	8.0	2.0	0.0	25.00
17	法语二外-英语(23版)(分组二)	8.0	0.0	0.0	0.00
18	分流课程(卓越方向)(23版-英语(分组一))	38.0	7.0	6.00	18.42
19	教师教育必修(卓越方向)	14.0	0.0	2.0	0.00
20	教师教育选修(卓越方向)	4.0	0.0	0.0	0.00
21	专业选修 I (卓越方向)	20.0	7.0	4.0	35.00
22	分流课程(拔尖方向)(23版-英语(分组一))	38.0	89.25	32.25	234.87

序号	课程	课程学分	获得学分	总学时	课程类别	课程性质	考核方式	修读状态	成绩	开设学期	修读学年学期	培养方案必修课程	替代课程/子课课程
1	[FLL21004]影视字幕翻译基础	2.0	2.0	32	专业课程/专业选修课 I	选修	考试	已修读	93.0	2	2023-2024学年春季学期		
2	[FLL22007]外语教学流派	1.0	1.0	16	专业课程/专业选修课 I	选修	考查	已修读	91.0	4	2024-2025学年秋季学期		
3	[FLL22006]翻译与跨文化沟通	2.0	2.0	32	专业课程/专业选修课 I	选修	考查	已修读	90.0	4	2024-2025学年秋季学期		
4	[FLL22005]英语短篇小说	2.0	2.0	32	专业课程/专业选修课 I	选修	考试	已修读	78.0	4	2024-2025学年秋季学期		
5	[FLL21005]英语国家社会与文化	2.0	2.0	32	专业课程/专业选修课 I	选修	考试	已修读	77.0	1	2023-2024学年秋季学期		

23级及以后年级的课程模块（存在分流方向）  
如图所示

## 按专业毕业课程要求查看学业进展（模块）

### 功能定义：

“按专业毕业课程要求查看学业进展”功能可直观查看本科某专业全部学生本科阶段**所有必修课的门数修读进度情况**（即同一专业的所有学生的必修课门数修读进度会显示于同一页面，并可导出excel数据表）。

同时，也可查阅**单个学生的所有必修课的修读情况**。

### 功能定位：

经数字京师·珠海进入“珠海校区教务系统”，左侧菜单栏目选择“书院管理”，右侧功能页中选择“按专业毕业课程要求查看学业进展”。



## 按专业毕业课程要求查看学业进展（模块）

方式一：按书院所分管的专业进行集体查询

操作步骤：

- 1、选择“年级”；
  - 2、选择“所属书院”；
  - 3、选择“专业”；
  - 4、选择“班级”；
  - 5、点击“检索”；
- 如需导出页面所示数据，请点击“导出”。

说明：“培养层次”默认本科，一般不需点击操作；



当前位置：教学管理 → 书院管理 → 按专业毕业课程要求查看学业进展

按专业毕业课程要求查看学业进展

检索 导出学业进展

年级 2024 所属书院 请选择 专业 请选择 班级 请选择 培养层次 本科 学号/姓名

序号	学号	姓名	性别	年级	专业	所属院系	所属书院	必修课程 (通用部分)	
								总门数	完成门数

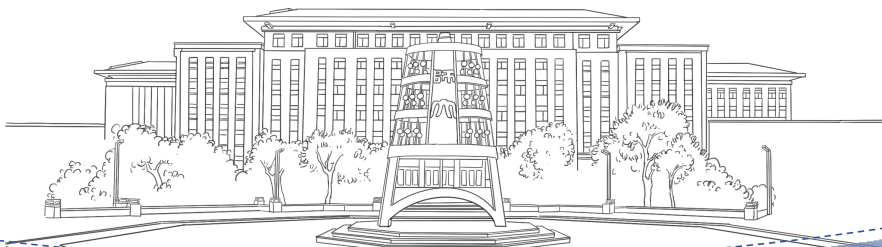

# 按专业毕业课程要求查看学业进展（模块）

方式一：按书院所分管的专业进行集体查询

示例：

以会同书院所分管的2022级汉语言文学、2023级历史学为例。

在相应列选栏目列选后，点击检索，下方将显示“2022级汉语言文学、2023级历史学”学生的毕业课程修读信息。

说明：

- 1、因22、23级培养方案出现调整，因此显示内容存在不同。
- 2、页面所显示的必修课程（通用部分）和分流类课程等皆为学生必修课程。

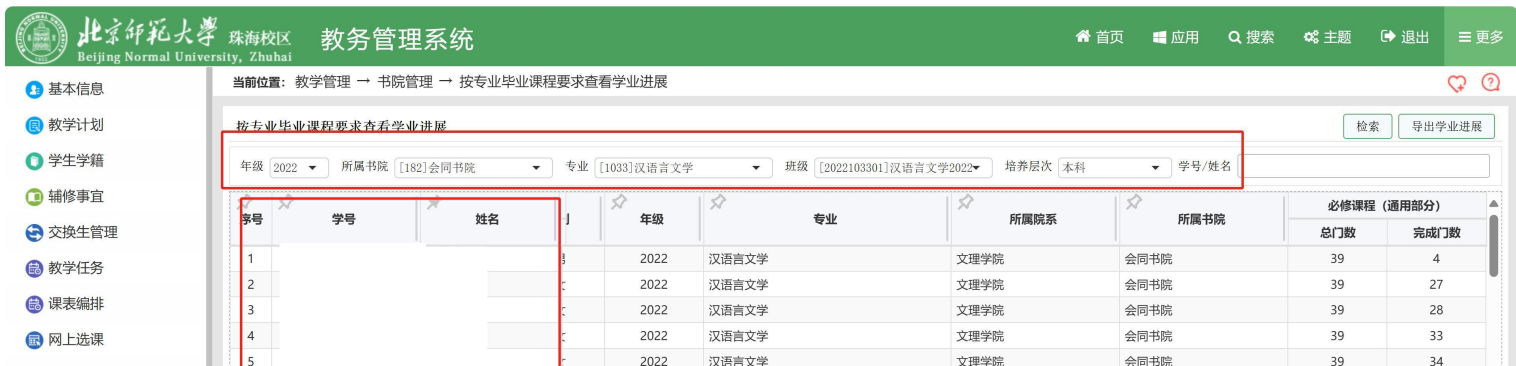

当前位置：教学管理 → 书院管理 → 按专业毕业课程要求查看学业进展

按专业毕业课程要求查看学业进展

检索 导出学业进展

年级 [2022] 所属书院 [182]会同书院 专业 [1033]汉语言文学 班级 [2022103301]汉语言文学2022 培养层次 [本科] 学号/姓名

序号	学号	姓名	年级	专业	所属院系	所属书院	必修课程（通用部分）	
							总门数	完成门数
1			2022	汉语言文学	文理学院	会同书院	39	4
2			2022	汉语言文学	文理学院	会同书院	39	27
3			2022	汉语言文学	文理学院	会同书院	39	28
4			2022	汉语言文学	文理学院	会同书院	39	33
5			2022	汉语言文学	文理学院	会同书院	39	34



当前位置：教学管理 → 书院管理 → 按专业毕业课程要求查看学业进展

按专业毕业课程要求查看学业进展

检索 导出学业进展

年级 [2023] 所属书院 [182]会同书院 专业 [1042]历史学 班级 [2023104201]历史学202301班 培养层次 [本科] 学号/姓名

序号	学号	姓名	必修课程（通用部分）		分流课程(卓越方向)(23版)-历史				分流课程(拔尖方向)(23版)		
			总门数	完成门数	分流课程(卓越方向)(23版)-历史		教师教育必修(卓越方向)		专业拓展课-限选6分(卓越方向)		分流课程(拔尖方向)(23版)
					总门数	完成门数	总门数	完成门数	总门数	完成门数	
1			48	25	10	0	5	0	5	0	1
2			48	24	10	1	5	0	5	1	1
3			48	23	10	0	5	0	5	0	1
4			48	12	10	0	5	0	5	0	1
5			48	21	10	0	5	0	5	0	1
6			48	21	10	0	5	0	5	0	1

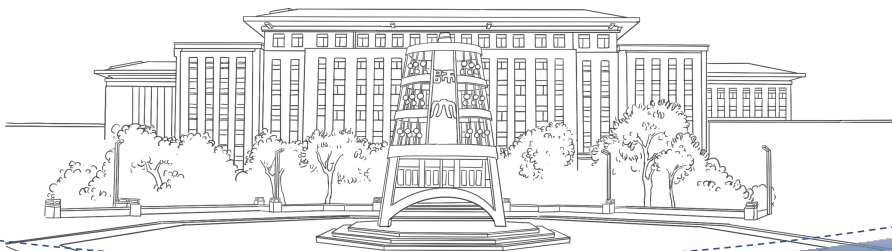

## 按专业毕业课程要求查看学业进展（模块）

### 方式二：按单个学生查询

#### 操作步骤：

- 1、选择“年级”；
  - 2、“学号/姓名”栏填入学号或姓名；
- 如需导出页面所示数据，请点击“导出”。

#### 说明：

学号/姓名栏目为以“年级”为前提下的独立性检索，使用前请确保“年级”选择正确。



北京師範大學 珠海校区 教务管理系统  
Beijing Normal University, Zhuhai

当前位置：教学管理 → 书院管理 → 按专业毕业课程要求查看学业进展

按专业毕业课程要求查看学业进展

检索 导出学业进展

年级 2022 所属书院 请选择 专业 请选择 班级 请选择 培养层次 本科 学号/姓名 2021110

序号	学号	姓名	性别	年级	专业	所属院系	所属书院	必修课程（通用部分）	
								总门数	完成门数
1	202111075		男	2022	历史学	文理学院	会同书院	41	

第 1 页 共 1 页 首页 上页 下页 末页 转到第 1 页

用户：[91142024005]黄明标 角色：学生成绩管理员 ©2000-2025 青果软件集团有限公司 All Rights Reserved 2024-2025学年春季学期

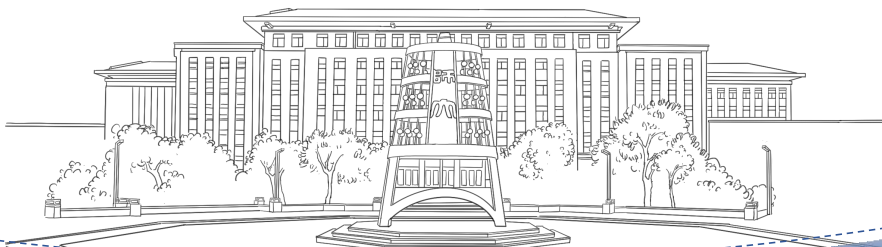

# 按专业毕业课程要求查看学业进展（模块）

页面说明：

## 1、数值解读：

必修课程（通用部分）：**总门数39、完成4**，即代表按专业培养方案该生在本科阶段需修读的必修课共计39门，目前已修读完4门课程。

分类课程中，以“**分流课程（卓越方向）（23版）-历史**”为例：**总门数10门 完成1门**，即代表该模块共有10门必修课，学生已完成修读1门。

2、图中所示图标按钮为冻结按钮，点击后可完成数据列的冻结（可类比EXCEL“列”冻结的概念），左右拉动“灰色竖条”可进行列宽调整；已冻结的信息列不会随滚动条进行位置调整。

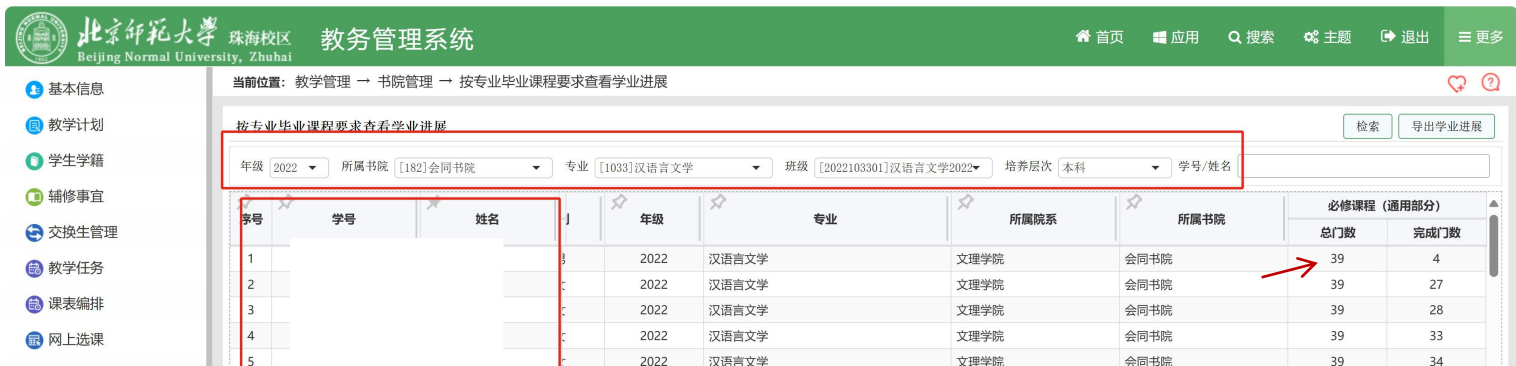

北京師範大學 珠海校区 教务管理系统  
Beijing Normal University, Zhuhai

当前位置：教学管理 → 书院管理 → 按专业毕业课程要求查看学业进展

按专业毕业课程要求查看学业进展

年级 2022 所属书院 [182]会同书院 专业 [1033]汉语言文学 班级 [2022103301]汉语言文学2022 培养层次 本科 学号/姓名

序号	学号	姓名	年级	专业	所属院系	所属书院	必修课程（通用部分）	
							总门数	完成门数
1			2022	汉语言文学	文理学院	会同书院	39	4
2			2022	汉语言文学	文理学院	会同书院	39	27
3			2022	汉语言文学	文理学院	会同书院	39	28
4			2022	汉语言文学	文理学院	会同书院	39	33
5			2022	汉语言文学	文理学院	会同书院	39	34



北京師範大學 珠海校区 教务管理系统  
Beijing Normal University, Zhuhai

当前位置：教学管理 → 书院管理 → 按专业毕业课程要求查看学业进展

按专业毕业课程要求查看学业进展

年级 2023 所属书院 [182]会同书院 专业 [1042]历史学 班级 [2023104201]历史学202301班 培养层次 本科 学号/姓名

序号	学号	姓名	必修课程（通用部分）		分流课程(卓越方向)(23版)-历史				分流课程			
			总门数	完成门数	分流课程(卓越方向)(23版)-历史		教师教育必修(卓越方向)		专业拓展课-限选6分(卓越方向)		分流课程(拔尖方向)(23版)	
					总门数	完成门数	总门数	完成门数	总门数	完成门数	总门数	完成
1			48	25	10	0	5	0	5	0	1	
2			48	24	10	1	5	0	5	1	1	
3			48	23	10	0	5	0	5	0	1	
4			48	12	10	0	5	0	5	0	1	
5			48	21	10	0	5	0	5	0	1	
6			48	21	10	0	5	0	5	0	1	

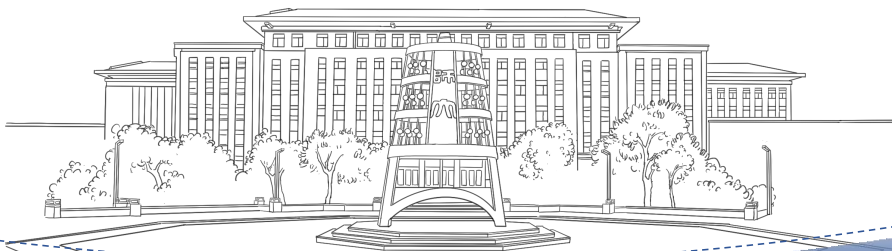

# 按专业毕业课程要求查看学业进展（个人课程）

操作步骤：

1、列选相应年级、学院及班级或按个人检索；

2、点击检索

3、点击学号

即可查看该生各模块课程的修读进展情况（以悬浮窗口形式显示），见下页。

教务管理系统

当前位置：教学管理 → 书院管理 → 按专业毕业课程要求查看学业进展

按专业毕业课程要求查看学业进展

检索 导出学业进展

年级 [2023] 所属书院 [182]会同书院 专业 [1042]历史学 班级 [2023104201]历史学202301班 培养层次 [本科] 学号/姓名

序号	学号	姓名	性别	年级	专业	所属院系	所属书院	必修课程（通） 总门数
1	202211079		女	2023	历史学	文理学院	会同书院	48
2			女	2023	历史学	文理学院	会同书院	48
3			女	2023	历史学	文理学院	会同书院	48
4			女	2023	历史学	文理学院	会同书院	48
5			女	2023	历史学	文理学院	会同书院	48
6			女	2023	历史学	文理学院	会同书院	48
7			男	2023	历史学	文理学院	会同书院	48
8			女	2023	历史学	文理学院	会同书院	48
9			男	2023	历史学	文理学院	会同书院	48
10			男	2023	历史学	文理学院	会同书院	48
11			女	2023	历史学	文理学院	会同书院	48
12			男	2023	历史学	文理学院	会同书院	48
13			女	2023	历史学	文理学院	会同书院	48
14			女	2023	历史学	文理学院	会同书院	48

第 1 页 共 1 页

用户：[91142024005]黄明标 角色：学生成绩管理员

©2000-2025 青果软件集团有限公司 All Rights Reserved 2024-2025学年春季学期

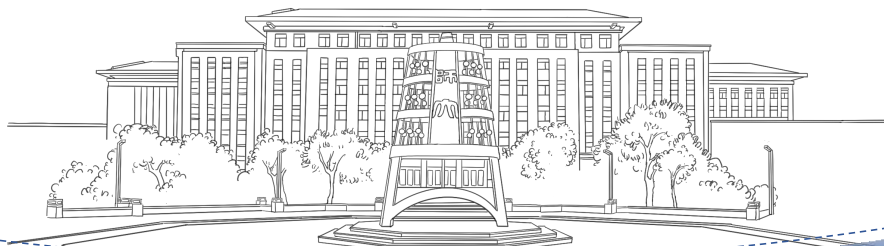

# 按专业毕业课程要求查看学业进展（个人课程）

页面说明：

1、每个课程模块中需必修课程的总门数及已完成修读的门数已显示于页面上方区域。双击某一模块（底色显示绿色），页面下方即显示该模块中课程的具体修读情况。

2、存在可进行方向分流的专业，窗口上方（按专业毕业课程要求学业进展”将额外显示可供分流的课程模块，并提供折叠视图功能，通过点击角标即可完成折叠或展开；

3、该页面所示课程皆为培养方案必修课程，不含选修课程。

4、修读状态为：未修读、已修读、正在修读、未通过四类。

按专业毕业课程要求学业进展 (6)

序号	必修课/课程模板	总门数	完成门数
1	必修课 (通用部分)	62	21
2	▶ 分流课程(卓越方向)(23版)-汉语言(分组一)	5	0
4	▼ 分流课程(拔尖方向)(23版)-汉语言(分组一)	2	0
5	专业特色课(拔尖方向)	1	0
6	专业选修II(拔尖方向)-限选	1	0

课程成绩详情 (62)

序号	课程	课程学分	获得学分	总学时	课程类别	课程性质	考核方式	修读状态	成绩	开设学期	修读学年学期	培养方案必修课程	替代课程/子课课程
1	[KCZ009]形势与政策 (23版)	2	0	32	通识课程/思想政治理论类	必修	考试	未修读		1,2,4,5,7,8,1...		√	
2	[KCZ011]女子形体/男子健美 (23版)	1	0	16	通识课程/体育与健康类	必修	考试	未修读		1,2,4,5,7,8,1...		√	

课程成绩详情 (62)

序号	课程	课程学分	获得学分	总学时	课程类别	课程性质	考核方式	修读状态	成绩	开设学期	修读学年学期	培养方案必修课程	替代课程/子课课程
22	[TLO30801]劳动教育实践活动	0.5	0	24	专业课程/实践环节	必修	考查	未修读		1,2,4,5		√	
23	[GEN01101]思想道德与法治	3	3	64	通识课程/思想政治理论类	必修	考试	已修读		1	2023-2024学年秋季学期	√	

52	[GEN01112]毛泽东思想和中国特色社...	3	0	64	通识课程/思想政治理论类	必修	考试	正在...		5	2024-2025学年春季学期	√	
53	[GEN06121]教育心理学	2	0	32	通识课程/教师素养类	必修	考试	正在...		1,2,4,5	2024-2025学年春季学期	√	
54	[CHI02003]古代汉语二	2	0	32	专业课程/专业基础课	必修	考试	正在...		5	2024-2025学年春季学期	√	



## 按专业毕业课程要求查看学业进展（个人课程）

“按专业毕业课程要求查看学业进展”中关于分组课程的概念逻辑与上文“按专业毕业学分要求查看学业进展”一致。

注意：分组课程模块的修读数据不能作为学生分组选择或分流方向的确定性依据。学生可能出现中途放弃修读某个方向转向修读另一方向的情况，如学生已完成卓越方向大部分课程的修读，但在某一个学期开始修读拔尖方向的课程并选择完成拔尖方向，毕业前允许学生自由选择。

按专业毕业课程要求查看学业进展(学号: \_\_\_\_\_)

刷新 导出学业进展 导出课程成绩

按专业毕业课程要求学业进展 (7)

序号	必修课/课程模板	总门数	完成门数
1	必修课程 (通用部分)	47	25
2	日语二外-英语 (23版) (分组二)	4	1
3	法语二外-英语 (23版) (分组二)	4	0
4	▶ 分流课程(卓越方向)(23版)-英语(分组一)	5	0
6	▶ 分流课程(拔尖方向)(23版)-英语(分组一)	1	0

按专业毕业课程要求学业进展 (7)

序号	必修课/课程模板	总门数	完成门数
1	必修课程 (通用部分)	47	28
2	日语二外-英语 (23版) (分组二)	4	0
3	法语二外-英语 (23版) (分组二)	4	1
4	▼ 分流课程(卓越方向)(23版)-英语(分组一)	5	0
5	教师教育必修(卓越方向)	5	0

课程成绩详情 (5)

序号	课程	课程学分	获得学分	总学时	课程类别	课程性质	考核方式	修读状态	成绩	开设学期	修读学年学期	培养方案必修课程	替代课程/子课程
1	[FLL93002]教育实习	6	0	192	分流课程-卓越教师/教师教育必修课	必修	考查	未修读				√	
2	[FLL91005]英语课程标准与教材研究	2	0	32	分流课程-卓越教师/教师教育必修课	必修	考试	未修读				√	
3	[FLL91006]英语教学设计与实践	2	0	48	分流课程-卓越教师/教师教育必修课	必修	考试	未修读				√	
4	[FLL93003]教育研习	2	0	64	分流课程-卓越教师/教师教育必修课	必修	考查	未修读				√	
5	[FLL93001]教育见习	2	0	64	分流课程-卓越教师/教师教育必修课	必修	考查	正在...			2024-2025学年春季学期	√	



# 按书院查看学业预警学生

功能定位：

进入教务管理系统，左侧菜单栏目选择“书院管理”，右侧功能页中选择“按书院查看学业预警学生”。



# 按书院查看学业预警学生

## 操作步骤：

- 1、检索所有预警学生：选择学年学期后，直接点击检索，页面将显示本学期所有预警学生名单（不区分年级、院系、预警级别）
- 2、按预警级别检索：选择学年学期后，选择相应预警级别，点击检索
- 3、按某年级、某书院、某专业进行检索：选择学年学期后，列选相应信息栏后点击检索即可，此间逻辑可为独立性检索，亦可为“并”的关系检索。
- 4、按单个学生检索：选择学年学期后，输入单个学生学号或姓名，点击检索即可。

页面说明：“导出”和“打印”功能对象为页面所显示预警数据，并非预警告知书等文件。



当前位置：教学管理 → 书院管理 → 按书院查看学业预警学生

按书院查看学业预警学生

学年学期 2024-2025学年春季学期 检索 导出 打印

预警级别 学号/姓名

年级 2024 所属书院 专业 培养层次 本科



当前位置：教学管理 → 书院管理 → 按书院查看学业预警学生

按书院查看学业预警学生

学年学期 2024-2025学年春季学期 检索 导出 打印

预警级别 学号/姓名

年级 2024 所属书院 [182]会同书院 专业 培养层次 本科

北京师范大学珠海校区学业预警学生  
2024-2025学年春季学期

学业预警预警级别：学业警示 学生人数：8

预警学年学期	预警级别	年级	所属书院	专业	班级	学号	姓名	性别	培养层次	院(系)部
2024-2025学年春季学期	学业警示	2021		地理科学	2021				本科	文理学院
2024-2025学年春季学期	学业警示	2022		心理学	2022				本科	文理学院
2024-2025学年春季学期	学业警示	2022		历史学	2022				本科	文理学院
2024-2025学年春季学期	学业警示	2023		数据科学与大数据技术					本科	文理学院

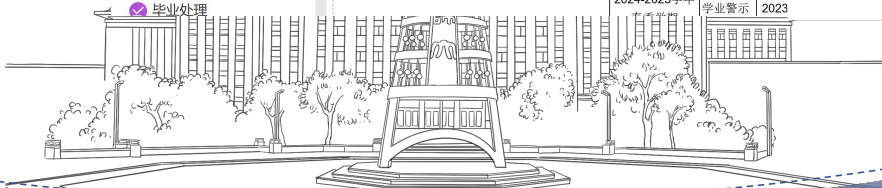

# 按书院打印学业预警通知

功能定位：

进入教务管理系统，左侧菜单栏目选择“书院管理”，右侧功能页中选择“按书院打印学业预警通知”。

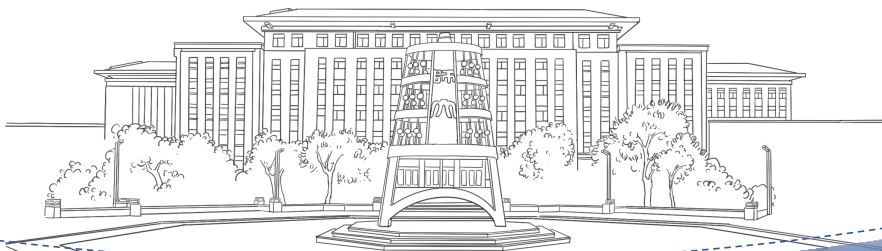

# 按书院打印学业预警通知

## 操作步骤:

- 1、根据上文所示方式列选相应信息栏，点击检索；
- 2、根据需要点击“学业预警通知书”，导出文件为word版本。

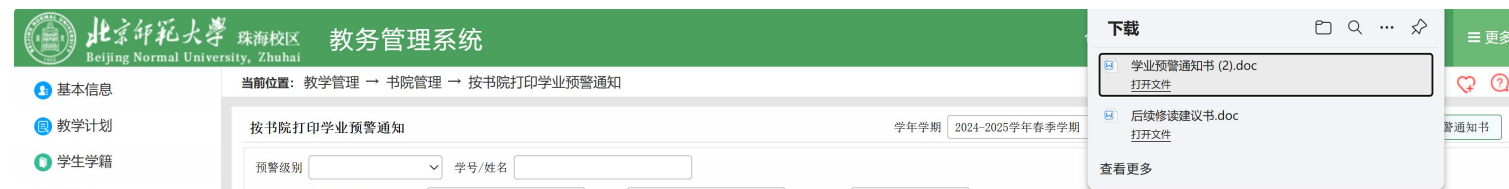
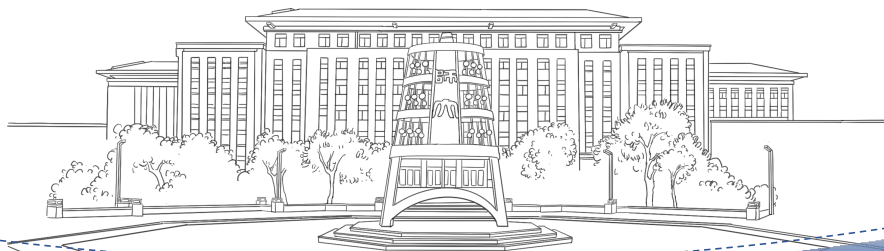

预警学年学期	预警级别	年级	所属书院	专业	班级	学号	姓名	性别	培养层次	院(系)部
2024-2025学年春季学期	学业警示	2021							本科	文理学院

## 注意事项

- 1、学业进展和学业预警功能目前属于试用阶段，部分功能有待进一步完善，如发现页面显示错误或异常等可截图并向教务部反馈，我们将及时查询原因并联系技术公司进行修正。
- 2、因学业进展的数据来源于系统专业培养方案，如系统培养方案数据异常可能导致学业进展查询数据异常，如使用中  
发现数据异常请及时反馈教务部。
- 3、学业进展功能仅用于协助书院的老师开展学业预警等工作，不作为毕业审核的依据，学生如对学业进展数据存疑，  
建议学生联系对应专业的教务老师进一步核查确认。





北京師範大學  
BEIJING NORMAL UNIVERSITY

# 感谢观看

THANKS FOR WATCHING



联系人：黄明标



木铎楼A108-5

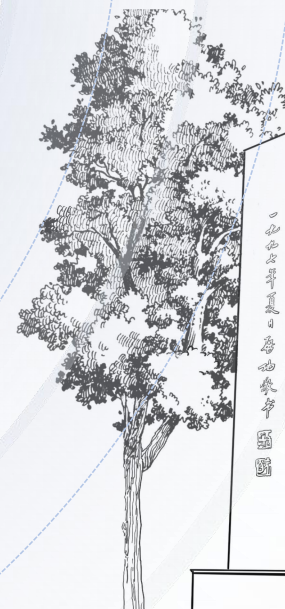
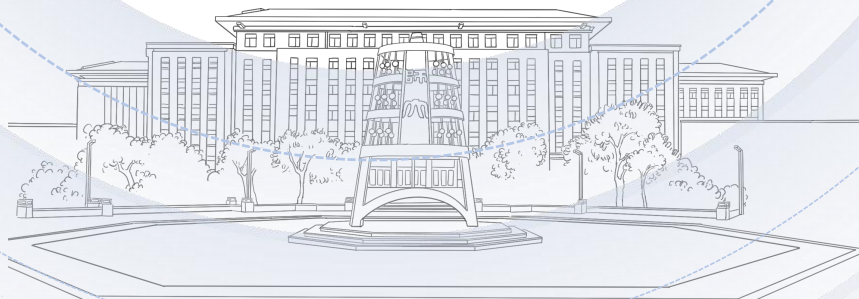
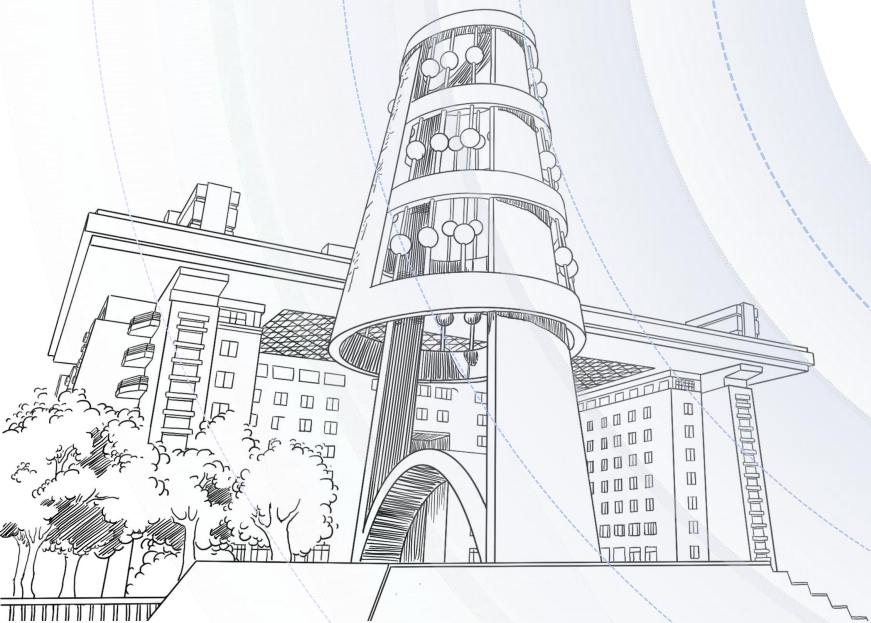

北京師範大學校園  
學為人師  
行為世范  
一九〇六年夏 詹天佑 題詞